МКУК ЦБС Московского района

ЦРБ им. А. С. Пушкина

Дескрипторный словарь по роману Николая Свечина «Завещание Аввакума»

2018 г.

ДЕСКРИПТОРНЫЙ СЛОВАРЬ

Введение

Дескрипторный словарь разработан главным библиотекарем Центральной районной библиотеки им. А.С. Пушкина Московского района г. Нижнего Новгорода О.В. Корючкиной.

Цель создания дескрипторного словаря: раскрыть перед читателем самобытный язык нижегородского Поволжья, с его архаизмами, элементами жаргона и другими языковыми особенностями, характерными для второй половины XIX века. Это поможет читателю углубиться в содержание книги, сделает чтение познавательным и интересным.

Словарь рекомендован читателю, интересующемуся не только детективом, но и историей Нижегородской области, Нижегородской ярмарки, религией (старообрядчеством). В словаре собраны слова,

которые сегодня не употребляются в литературной речи или изменили, утратили свое значение. Дескрипторный словарь содержит 235 терминов.

Словарь состоит из следующих разделов:

1. Действие: дело, работа, сделка
2. Занятия, профессии, должности
3. Меры, величины
4. О «моде» того времени
5. О Нижегородской губернии, о городе, о ярмарке
6. Оружие
7. Предметы быта
8. Раскол

9. Транспорт

При составлении словаря были использованы следующие источники:

1. ГОСТ 7.74-96 СИБИД Информационно-поисковые языки. Термины и определения [Текст]. – Минск : Межгос. Совет по стандартизации, метрологии и стандартизации, 1997. – 21 с. – (Система стандартов по информации, библиотечному и издательскому делу).
2. ГОСТ 7.25-2001 Тезарус информационно-поисковый одноязычный. Правила разработки, структура, состав и форма представления [Текст]. – Взамен ГОСТ 7.25-80;введ. 2002-07-01. – Минск : Межгос. Совет по стандартизации, метрологии и сертификации ; Москва : Издательство стандартов, 2002. – 19 с. – (Система стандартов по информации, библиотечному и издательскому делу).
3. Завещание Аввакума [Текст] : происшествия из жизни сыщика Алексея Лыкова и его друзей / Николай Свечин. – Москва : Эксмо, 2014. – 256 с.
4. Ожегов С.И. Словарь русского языка [Текст] : около 53000 слов / С.И. Ожегов ; под общей ред. проф. Л.И. Скворцова. – 24-е изд., исправ. – Москва : ОНИКС 21 век : Мир и Образование, 2005. – 896 с. – ISBN5-32901352-6 ISBN 5-94666-193-0
5. Религии народов современной России [Текст] : словарь / [отв. ред. Ю.И. Аверьянов, В.Н. Басилов]. – Москва : Республика, 1999. - 624 с. – ISBN 5-250-02708-3.
6. Конь Р.М. Введение в сектоведение [Текст] / Роман Михайлович Конь. – [Нижний Новгород] : Нижегородская Духовная семинария, 2008. – 496 с. – ISBN 978-5-903657-09-4.
7. Электронный ресурс : https://www.zabytye-slova/ru

Действие: дело, работа, сделка

Бра́ться — хвататься.

Бью чело́м — низко кланяться.

Гвалт — гомон, галдеж, гул многих голосов.

Геше́фт – торговая сделка.

Дерза́й – посыл к решимости, отважности.

Дерза́ть – сметь, осмеливаться, отваживаться, решаться, ободряться, мужать.

Заарестова́ть — арестовать.

Задира́ть – привязываться, приставать к кому-либо, вздорить, быть зачинщиком ссоры.

Засемени́л - пойти быстро, перебирая ногами, делая мелкие шаги.

Зачнём – что-либо начнем.

Кандалы́ – железные кольца с цепями, надеваемые на руки и ноги тяжким преступникам.

Ка́торга — наказание, кара - состоящая в лишении прав состояния и в ссылке на работу под строгим надзором (в России) в Сибирь.

Ко́зни — злые коварные умыслы.

Ко́нчить — то же, что убить.

Лихои́мство – взяточничество, ростовщичество.

Лю́тая злоба — свирепая беспощадная злоба.

Ля́зг — короткий, повторяющийся звук, производимый металлическим предметом, при ударе о металл, о камень и т.д.

Мну́ться — быть в нерешимости, смущаться, колебаться.

Невскло́нно – работать не разгибаясь.

Обрета́ться — жить, проживать, находиться, пребывать.

Пие́сы — пьесы.

Подкузьми́ть – обмануть - поставить в трудное неприятное положение.

Подфарти́ло — повезло.

Понти́рует — это участвовать в азартной карточной игре в качестве понтера, играющего против банка.

Пору́чкаться — жаргонное слово - означает поздороваться за руку.

Прогундо́сил — сказать, произнести в нос, прогнусавить.

Ряди́лись — договариваться об условиях, цене.

Са́льто Морта́ле — прыжок с перевертыванием тела в воздухе.

Сатисфа́кция — удовлетворение за оскорбление чести: обычно в форме дуэли, поединка с оскорбителем.

Сгру́дились — собраться в кучу, создать толпу.

Ска́зывай — рассказывай, говори.

Сконфу́зился – состояние смущения, неловкости.

Ужо́ – (отложил на ужо)– потом, позже.

Уловле́ние — уловить главное.

Флани́ровать — прохаживаться, прогуливаться.

Хула́ – осуждение, порицание.

Чин – служебный разряд у военных и гражданских служащих.

Чинопроизво́дство — производство в чины.

Занятия, профессии, должности

Абре́к – человек, ушедший в горы, живущий вне власти и закона, ведущий партизанско-разбойничий образ жизни. Первоначально кавказский горец, изгнанный из своей среды за преступление, обычно убийство.

Аз — первая буква, первое лицо, «Я»

Ба́рыня — госпожа, женщина из высшего сословия, дворянка.

Брадобре́й — парикмахер.

Возни́ца – человек, управляющий упряжными лошадьми с передка, сидя на козлах или с грядок повозки.

Вы́жига — пройдоха, опытный мошенник.

Граф – наследное дворянское достоинство, выше баронского, но ниже княжеского.

Гуттапе́рчевый — изделие, сделанное из смолы индийского дерева –гуттаперча.

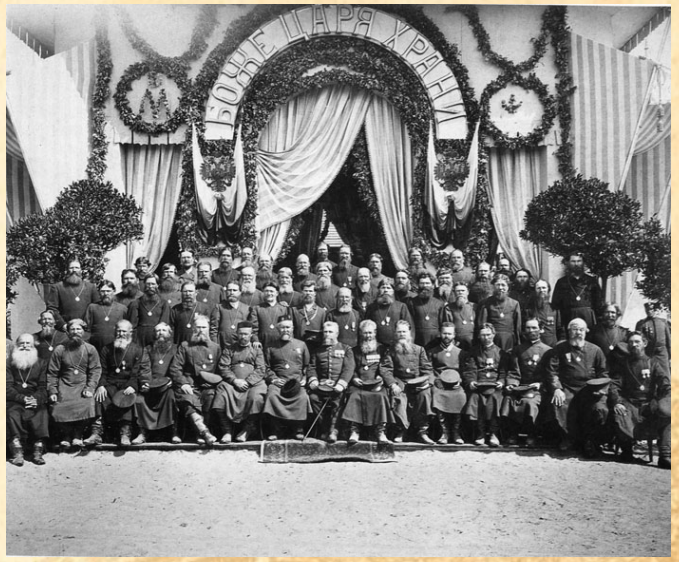

Дворя́не – придворные, знатные граждане на службе при государе, чиновник при дворе, звание это потомственное и означает благородного по роду или по чину, принадлежащего к жалованному высшему сословию. Столбовой дворянин (в старину так называли человека из старинного рода).

Дру́зии — друзья.

Душегу́б — убийца.

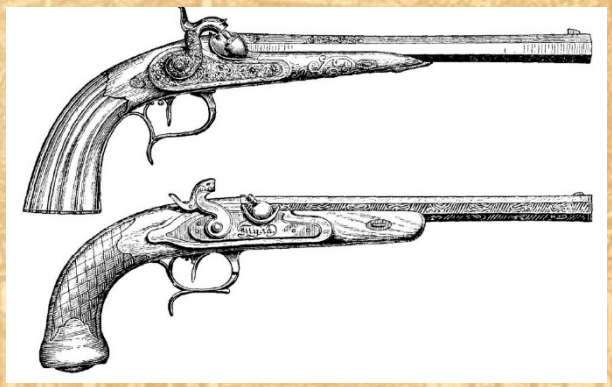

Дуэ́ль — единоборство, поединок на пистолетах.

Дуэля́нт – единоборец, поединщик более в значении задира, драчун, бретер.

Извóзчик – (извóщик) – промышляющий извозом, возкою товаров, клади и седоков, путевой, дорожный, обозный извозчик, промышляющий возкой и ездой по городу.

Изувéр – человек, доходящий до крайней дикой жестокости.

Инфантéрия — юноша пехотинец (название пехоты в ряде зарубежных стран).

Испрáвник — в царской России начальник полиции в уезде.

Кавалéр орденов – человек награжденный орденом (военный, награжденный за храбрость Георгиевским крестом)

Камергéр – придворный чин старшего ранга.

Караýлы — вооруженная охрана, стража.

Ковбóй – в Северной Америке: пастух, пасущий стада верхом.

Коко́тка – женщина легкого поведения, живущая на содержании своего поклонника.

Колле́жский асе́ссор – в царской России гражданский чин 8 класса.

Колле́жский сове́тник – название некоторых гражданских чинов в царской России.

Колчено́гий – хромоногий.

Корена́стый – крепкого сложения, невысокий и широкоплечий.

Кряж – короткий обрубок толстого бревна.

Кря́жистая фигура – толстый, как кряж, крепкий, плотный.

Купе́ц – владелец частного торгового предприятия

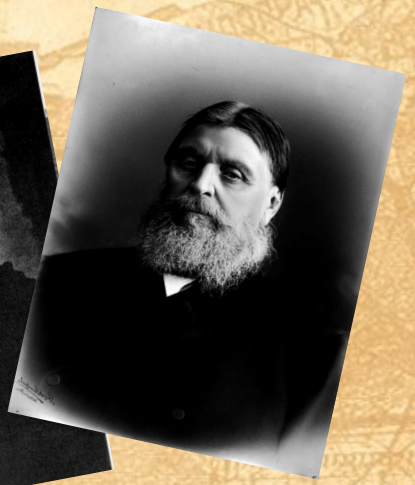

Купец II гильдии – в дореволюционной России: один из разрядов на которые делилось купечество в зависимости от имущественного положения.

Купец негоциант — оптовый купец, ведущий крупные торговые операции, главным образом, международные.

Кучер — человек, управляющий упряжными лошадьми, с передка сидя на козлах или с грядок повозки.

Лакей — то же, что слуга.

Лифляндец — так называли жителей Лифляндской губернии Российской империи (Лифляндия-это немецкое название Ливонии, земли ливов. Ливы малочисленный коренной народ современной Латвии).

Мазурик – карманный вор.

Матушка – тоже, что мать.

Мещанин – в царской России: лицо городского сословия, составлявшегося из мелких торговцев и ремесленников, низших служащих.

Надво́рный сове́тник — в царской России гражданский чин 7 класса.

Надзира́тель кварта́льный – лицо, которое занимается надзором за частью города, ограниченная пересекающимися улицами.

Надзиратель сыскно́й — лицо, которое занимается розыском преступников.

Нале́тчик – грабитель, занимающийся налетами.

Офе́ни – бродячий торговец - разносчик, продававший галантерею, мануфактуру, лубочные картинки и т.д.

Охрани́тель – тот, кто охраняет что-либо, сторонник старины, консерватор, реакционер.

Пан – помещик, барин в старой Польше, Литве.

Пластуны́ – казаки пеших казачьих частей.

Подпору́чик – в царской армии офицерский чин рангом ниже поручика, а также лицо, имевшее этот чин.

Полово́й – слуга в трактире, на постоялом дворе или в маленькой гостинице (в Российском государстве).

Превосходи́тельство – титулование некоторых высших чинов (в соединении с местоимениями ваше, его, их.)

Прее́мник – чей-нибудь продолжатель; тот, кто занял чье-нибудь место.

Прика́зчик – наемный служащий в торговом заведении, продавец, управляющий имением помещика.

Прозе́ктор – специалист в клинике, больнице, ведающий вскрытием трупов.

Ре́гент – временный правитель государства вместо монарха.

Ру́це – на старославянском руки.

Сильфи́да – изящная, с лёгкой фигурой женщина. Мифические духи женского пола: им приписывали красоту и кроткое любовное влияние.

Советник – название некоторых должностных лиц.

Соглядáтай – тот, кто тайно наблюдает, шпионит за кем-нибудь или чем-нибудь.

Старая дéва – немолодая девушка, не вышедшая замуж, или не бывшая замужем.

Ствóльщик – пожарный, работающий при брандспойте.

Титулярный советник – в России чин 9-го класса. С 1845 г. давал личное дворянство, ранее его получали с 14- го класса.

Фаворит – любимец высокопоставленного лица, получающий выгоды или преимущества от его покровительства.

Фартовúк – фартýшник– везунчик.

Ферт – фертом стоять или подбоченившись, так, что похоже на букву «Ф».

Филёр – полицейский агент, сыщик.

Хрыч - бранное или шуточное - старикашка, старушка.

Це́рбер — в древнегреческой мифологии трехголовый злой пес с хвостом и гривой из змей, охраняющий вход в подземное царство.

Ча́да – дети.

Чело́ – лоб, часть головы, от темени до бровей.

Шапсу́г — часть адыгейцев, в прошлом одно из адыгейских племен.

Юро́дивый – чудаковатый, помешанный.

Меры, величины

Аккура́т — как раз, точно.

Арши́н – погонная мера - 0,711 метра.

Бунт — связка, куча, пачка, кипа.

Верста́ – 1,06 км.

Вершо́к — 4, 45 см.

Во́бчем — в общем.

Кулёк – небольшой бумажный мешочек.

Кумпле́кт — комплект.

Куш – большая сумма денег.

Нерове́н час – (просторечье) для выражения описания чего-нибудь неожиданного, вдруг.

Мильё́н – миллион.

Ошмё́тки – куски грязи, остатки изорванных вещей.

Пуд – 16 кг.

Пятиалты́нный – 15 копеек, 5 алтынов.

Сажень – 2 метра 16 см.

Си́речь — то есть, иными словами, или.

Спу́дом — тайник, тайное место или под замком.

Ци́бик — ящик с чаем весом до двух пудов, пачка чая определенного веса.

Четвертно́й билет, четверту́шка — двадцатипятирублевый кредитный билет.

О «моде» того времени

Башлы́к — верхняя шапка от непогоды - суконный колпак с длинными лопастями или ушами для обмо́та шеи или груди.

Беке́ша — сюртук, кафтан на меху.

Брегéт — старинные карманные часы с боем, отличавшиеся точностью показывавшие числа и месяц.

Карту́з – мужской головной убор с жестким козырьком, неформенная фуражка.

Кафта́н - русская старинная мужская долгополая верхняя одежда.

Кра́ги – накладные кожаные голенища.

Ла́пти – плетеная обувь из лыка, охватывающая только ступню ноги.

Ста́тское платье – гражданское платье.

Сюрту́к – мужская двубортная одежда с талией с двубортными полями.

Чу́йка – старинная верхняя мужская одежда в виде длинного суконного кафтана, распространённая в мещанской среде.

Шляпа Сте́ссон – ковбойская шляпа.

Зажиточный крестьянин в повседневной одежде.

О Нижегородской губернии, о городе, о ярмарке

Балага́н — барак, сарай, навес для склада товаров, торговли, производства, ремесла или промысла.

Во́тчина – родовое недвижимое именье.

Губе́рния — род области или большого округа России, разделенного на уезды, под управлением губернатора.

Дохо́дный дом — приносящий доход прибыльный дом. Доходное предприятие.

Канцеля́рия – отдел учреждения, ведающий делопроизводством.

Колле́гия — название центральных правительственных учреждений в России в 18 веке.

Конто́ра – общее название административно-канцелярских отделов учреждений и предприятий, а также самостоятельных учреждений, преимущественно хозяйственного, финансового характера.

Кухми́стерская – небольшой ресторан, столовая.

Ла́вка (торговая) – небольшое торговое помещение.

Мануфакту́ра – ткани, текстильные изделия.

Ме́льница – предприятие, здание с приспособлением для размола зерна.

Москате́льный ряд – торговые ряды где представлены химические вещества: краски, клеи, непищевое масло и т.д.

Нужни́к – туалет.

Остро́г – тюрьма.

Отхо́жее место – туалет.

Па́года – буддийский храм.

Пакга́узы – железнодорожный склад для хранения грузов.

Плашко́ут – плоскодонное несамоходное беспалубное судно для перевозки грузов для устройства плавучий пристани.

Плашко́утный мост – мост на плашкоутах.

Постоя́лый двор – трактир с местами для ночлега и двором для лошадей.

При́стань – место на берегу, оборудованное для причала судов.

Прозе́кторская комната – комната патологоанатома.

Пу́стошь – незаселенный невозделанный участок земли.

Ре́нский погреб – кладовая для вина.

Рестора́ция – ресторан

Салу́н –название американских баров, существовавших в западной части страны во времена Дикого Запада.

Се́ни – в деревенских избах и в старину, в городских домах, помещение между жилой частью дома и крыльцом.

Столбова́я дорога – большая дорога с верстовыми указателями.

Тракти́р – ресторан низшего разряда.

Уезд – округа, группа волостей, тяготевших к городу.

Фли́гель – пристройка сбоку главного здания или дом во дворе большого здания.

Харче́вня – трактир, закусочная с дешевыми и простыми кушаньями.

Оружие

Касте́т – холодное оружие в виде стальной пластинки, надеваемой на пальцы и зажимаемой в кулак.

Кисте́нь – старинное оружие в виде короткой палки, на одном конце которой подвешен на коротком ремне или цепочке металлический шар.

Секи́ра – старинное оружие в виде топора на длинной рукояти.

Смит Вессо́н – револьвер образца 1872 года.

Стиле́т – небольшой кинжал с тонким клинком.

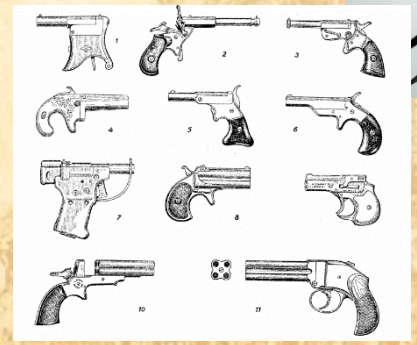

Предметы быта

Батоги́ — палка, толстый прут для телесных наказаний (бить батогами).

Засо́в – запор, задвижка, деревянная или железная полоса для запора дверей, окон.

Кали́тка – дверка в заборе, в воротах.

Колло́диум – густой клейкий раствор клетчатки в смеси спирта и эфира, употребляется в медицине и фотографии.

Коромы́сло — деревянная дуга с крючками или выемками на концах для носки ведер на плече.

Мо́лот – большой тяжелый молоток для ковки металлов, дробления камней.

Пла́шка дубовая – плоский кусок дерева, деревянная пластина из дуба.

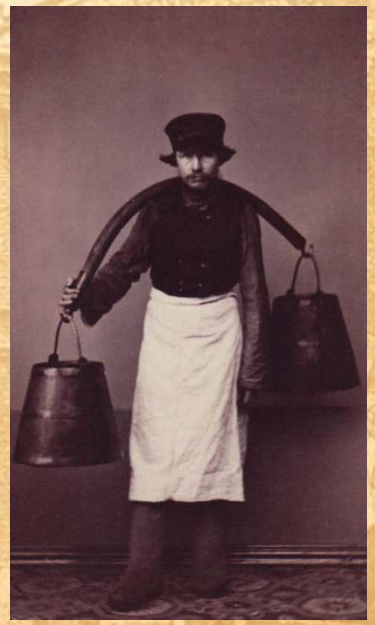

Полови́ца – одна из досок, составляющих деревянный пол.

По́сох – длинная трость.

Свинча́тка – кость для игры (в бабки), налитая свинцом.

Скамья́ – приспособление для сидения нескольких человек в виде доски или нескольких досок на стойках.

Сунду́к – большой ящик с крышкой на петлях и с замком для хранения вещей.

Хому́т – надеваемая на шею лошади часть упряжки в виде деревянного остова, покрытого мягким валиком.

Шпале́ры – ряды чего-либо.

Раскол

Ана́фема – церковное проклятие, отлучение от церкви, отвержение обществом верующих.

Архиере́й – старший в епархии иерей из черного духовенства, святитель, епископ, нынешний архиепископ.

Бегуны́ – страннический толк, одно из крайних течений в беспоповщине: проповедовали близкий конец света.

Верховный корабль – высшая, высочайшаяобщина. Во главе общины – «корабля» - стоял свой «Христос» - кормщик и «Богородица» - кормщица, хотя в секте были «Христы», признанные всеми кораблями.

Влады́ка – господин, обладатель, архипастырь, архиерей, священник во время богослужения.

Гайта́н – шнурок или тесьма для ношения нательного креста.

Догма́ты – положения, учения о вере исповеданий.

Духобо́ры – последователи одной из форм старого русского сектанства. Духоборцы убеждали, что бог создал человека, чтобы сделать его своим живым храмом. Наследственного греха нет: каждый грешит и спасается сам.

Еле́й – оливковое, деревянное масло. Святой елей, освященный по обрядам церкви, для помазания христиан в разных случаях.

Е́ресь – различие в мнениях веры, раскол или отщепенство.

Еретики́– вероотступник, раскольник, отщепенец, принявший ересь.

Игу́мен - настоятель мужского монастыря.

Ке́лья – отдельная комната монаха в монастыре.

Ми́ро – благовонное масло, употребляемое в христианских обрядах.

Молока́не — последователи одной из старых форм русского сектанства. Секта духовных христиан, названных «молоканами» за употребление молока в постные дни. Возникла в нач. 18 века, основатель Семен Уклеин.

Мо́нинцы - последователи одной из форм русского сектанства.

Начё́тчик – человек, много читавший, но знакомый со всем поверхностно.

Никониа́ны — последователи реформ и нововведений патриарха Никона. Нововведение патриарха Никона вызвали раскол Русской православной церкви и явили к жизни сектанство в России.

Обе́т - торжественное обещание, обязательство.

Оби́тель – то же, что и монастырь.

Перема́зали – совершать вторичное помазание миром.

Помаза́ние – в православных религиозный обрядах, состоявшее в смазывании освещенным маслом (миром, елеем) лба, рук.

Поми́н - поминание, поминовение.

После́дыши– последние сторонники отсталого, реакционного.

Протоиере́й – первосвященник.

Протопо́п – то же что и протоиерей.

Прыгуны́ – сектанты, отличавшиеся особой строгостью нравов и рвением в молитве и посте, особой честностью. Прыгуны пользовались уклеинским обрядником, почитали Иисуса Христа и Евангелие, особенно Апокалипсис, но тем не менее придерживались законов Моисея, чтили субботу и праздновали некоторые ветхозаветные праздники.

Раско́льники – последователи раскола, старообрядцы. Те, кто вносил раскол, разлад.

Рого́жское кладбище – центр московской старообрядческой общины, основанной в 1771 г. близ Покровской заставы. При кладбище были возведены церковь, часовни, приюты, библиотека, архив. Временем расцвета деятельности Рогожской общины была первая половина 19 века, когда она представляла собой центр беглопопо́вского толка.

Рого́жцы – Рогожская община, беглопопо́вцы, беглопопо́вское согласие – одно из направлений поповщины, сформировавшееся в конце 17 века. Свою потребность в священнослужителях пополняли за счет православного духовенства, «перебегавшего» в старообрядчество. Беглопопо́вщина была единственной формой поповщины.

Сектанский схрон – укромное, секретное место сектантов.

Синеку́ра – церковная должность, приносившая хороший доход и не связанная с исполнением каких-либо обязанностей.

Синода́льная церковь – высшее церковное учреждение православной церкви.

Ско́пец – кастрат.

Ско́пчество – секта скопцов - одна из самых изуверских в России. Секта применяла религиозные обряды, физически уродовавшие ее последователей. Рост ее обеспечивался за счет обращенных в веру, поскольку возможности пополнять свои ряды за счет членов семьи, как это делали другие секты, у нее не было: все ее последователи были оскоплены. Сами сектанты не называли себя скопцами, а именовались чистыми, белыми голубями, обеленными, истинными сынами Божьими и праведными.

Старове́ры – последователи во всем православным догматам, но при этом пользовались старописными иконами, старопечатными книгами и старинными напевами.

Убели́ться – обряд посвящения в секту скопцов (оскопление)

Хлысты́– «Христововéры» - одна из старых форм русского сектанства. В соответствии с учением Хлыстов Святой Дух может вселяться в «пречистую плоть» и такому человеку уже не

„Хлыстовскій соборъ живыхъ боговъ".

нужно Священного писания. Они считали, что на некоторых, воспринявших Слово Божие, Святой Дух прибывал всегда, и они как когда-то Иисус Христос, становились помазанниками Божиими – «Христами». Самого Иисуса Христа не считали единосущным сыном Божиим и искупителем человечества, а его воскресение понимали духовно. Распространено мнение, что название «Хлысты» происходит от искаженного «Христы», по другой версии - связано с обычаем хлестать себя во время радений.

Циркуля́р– директива.

Чётки– в церковном обиходе шнурок с бусами для отсчитывания поклонов во время молитвы и прочитанных молитв.

Транспорт

Ко́злы – сиденье для кучера в передке экипажа.

Коля́ска – рессорный четырехколесный экипаж с открытым верхом.

Парово́з – локомотив с паровым двигателем.

Парако́нная лине́йка – многоместный открытый экипаж, в котором сидят боком к направлению движения, запряженный двумя лошадьми.

Проле́тка – легкая четырехколесная коляска.

Теле́га – четырехколесная повозка для перевозки грузов конной тягой.

Экипа́ж – легкая не грузовая повозка, коляска.

Алфавитно- предметный указатель

Слово	Разделы
Абрек	1
Аз	1
Аккурат	3
Анафема	4
Архиерей	4
Аршин	3
Балаган	9
Барыня	1
Батоги	6
Башлык	5
Бегуны	4

Слово	Разделы
Бекеша	5
Брадобрей	1
Браться	2
Брегет	5
Бунт	3
Бью (челом)	2
Верста	3
Верховный корабль	4
Вершок	3
Владыка	4
Вобчем	3

Возница	1
Вотчина	9
Выжига	1
Гайтан	4
Гвалт	2
Гешефт	2
Граф	1
Губерния	9
Гуттаперчевый	1
Дворяне	1
Дерзай	2
Дерзать	2
Догматы	4
Доходный дом	9

Друзии	1
Духоборцы	4
Душегуб	1
Дуэль	1
Дуэлянт	1
Елей	4
Ересть	4
Еретик	4
Заарестовать	2
Задирать	2
Засеменил	2
Засов	6
Зачнём	2
Игумен	4

Извозчик	1
Изувер	1
Инфантерия	1
Исправник	1
Кавалер орденов	1
Калитка	6
Камергер	1
Кандалы	2
Канцелярия	9
Караулы	1
Картуз	5
Кастет	8
Каторга	2
Кафтан	5

Келья	4
Кистень	8
Ковбой	1
Козлы	7
Козни	2
Кокотка	1
Коллегия	9
Коллежский асессор	1
Коллежский советник	1
Коллодиум	6
Колченогий	1
Коляска	7
Контора	9
Кончить	2

Корабль	4
Коренастый	1
Коромысло	6
Кряж	1
Кряжистая фигура	1
Кулёк	3
Кумплект	3
Купец	1
Купец II гильдии	1
Купец негоциант	1
Кухмистерская	9
Кучер	1
Куш	3
Лавка	9

Лакей	1
Лапти	5
Лифляндец	1
Лихоимство	2
Лютая злоба	2
Лязг	2
Мазурик	1
Мануфактура	9
Матушка	1
Мельница	9
Мещанин	1
Мильён	3
Миро	4
Мнуться	2

Молокане	4
Молот	6
Мониницы	4
Москательный ряд	9
Надворный советник	1
Надзиратель квартальный	1
Надзиратель сыскной	1
Налётчик	1
Начётчик	4
Невсклонно	2
Неровён час	3
Никонианы	4
Нужник	9
Обет	4

Обитель	4
Обретаться	2
Острог	9
Отхожее место	9
Офени	1
Охранитель	1
Ошмётки	3
Пагода	9
Пакгаузы	9
Пан	1
Паровоз	7
Пароконная линейка	7
Перемазали	4
Пиесы	2

Пластуны	1
Плашка	6
Плашкоут	9
Плашкоутный мост	9
Подкузьмить	2
Подпоручик	1
Подфартило	2
Половица	6
Половой	1
Помазание	4
Помин	4
Понтирует	2
Поручкаться	2
Последыши	4

Посох	6
Постоялый двор	9
Превосходительство	1
Преемник	1
Приказчик	1
Пристань	9
Прогундосил	2
Прозектор	1
Прозекторская комната	9
Пролётка	7
Протоиерей	4
Протопоп	4
Прыгуны	4
Пуд	3

Пустошь	9
Пятиалтынный	3
Раскольники	4
Регент	1
Ренский погреб	9
Ресторация	9
Рогожское кладбище	4
Рогожцы	4
Руце	1
Рядились	2
Сажень	3
Салун	9
Сальто Мортале	2
Сатисфакция	2

Свинчатка	6
Сгрудились	2
Секира	8
Сектанский схрон	4
Сени	9
Сильфида	1
Синекуры	4
Синодальная церковь	4
Сиречь	3
Сказывай	2
Скамья	6
Сконфузился	2
Скопец	4
Скопчество	4

Смит Вессон	8
Советник	1
Соглядатай	1
Студом	3
Старая дева	1
Староверы	4
Статское платье	5
Ствольщик	1
Стилет	8
Столбовая дорога	9
Сундук	6
Сюртук	5
Телега	7
Титулярный советник	1

Трактир	9
Убелиться	4
Уезд	9
Ужо	2
Уловление	2
Фаворит	1
Фартовик	1
Ферт	1
Филёр	1
Флантировать	2
Флигель	9
Харчевня	9
Хлысты	4
Хомут	5

Хрыч	1
Хула	2
Цербер	1
Цибук	3
Циркуляр	4
Чада	1
Чело	1
Четвертной билет	3
Четвертушка	3
Четки	4
Чин	2
Чинопроизводство	2
Чуйка	5
Шапсуг	1

Шляпа Стессон	5
Шпалеры	6
Экипаж	7
Юродивый	8